臺灣日日新報 第一萬四千四百九十一號 A (一)
（第二版）（明治一一年五月九日第三種郵便物認可）昭和十五年七月六日（火曜日）
臺灣新民報 昭和十五年七月十五日 夕刊 一部二錢 夕刊定価

聯合艦隊の猛訓練 至尊十八日に天覽

【東京十五日發同盟】秩山開催に關し海軍當局にては愈々十八日天覽下には長く東京灣の空に偉容を誇る我が無敵艦隊の勇姿を親閲し給ふ事となり、同日午前十時十二分御召艦長門は横須賀軍港を出港、同八時十二分御召艦長門は横須賀軍港を出港、同八時三十二分御召艦長門に御乘艦、同四十五分第一艦隊旗艦霧島、第二艦隊旗艦加古、第三艦隊旗艦鳥海、第四艦隊旗艦那智、第五艦隊旗艦足柄、第六艦隊旗艦青葉、第七艦隊旗艦最上、第八艦隊旗艦利根、第一航空戰隊旗艦鳳翔、第二航空戰隊旗艦龍驤、第三航空戰隊旗艦神威、第四航空戰隊旗艦春日丸、第五航空戰隊旗艦千歳、第六航空戰隊旗艦能登呂、第七航空戰隊旗艦秋津洲、第八航空戰隊旗艦神川丸、第九航空戰隊旗艦山陽丸、第十航空戰隊旗艦出雲丸、第十一航空戰隊旗艦日進、第十二航空戰隊旗艦瑞穂、第十三航空戰隊旗艦神鷹、第十四航空戰隊旗艦聖川丸、第十五航空戰隊旗艦あるぜんちな丸、第十六航空戰隊旗艦ぶえのすあいれす丸、第十七航空戰隊旗艦ぶらじる丸、第十八航空戰隊旗艦ぱれんばん丸、第十九航空戰隊旗艦ぱなま丸、第二十航空戰隊旗艦ぱしふいっく丸、第二十一航空戰隊旗艦あめりか丸、第二十二航空戰隊旗艦浅間丸、第二十三航空戰隊旗艦龍田丸、第二十四航空戰隊旗艦秩山丸、第二十五航空戰隊旗艦高千穂丸、第二十六航空戰隊旗艦八幡丸、第二十七航空戰隊旗艦平安丸、第二十八航空戰隊旗艦靖國丸、第二十九航空戰隊旗艦橿原丸、第三十航空戰隊旗艦宗谷丸、第三十一航空戰隊旗艦知床丸、第三十二航空戰隊旗艦筑紫丸、第三十三航空戰隊旗艦熱田丸、第三十四航空戰隊旗艦淡路丸、第三十五航空戰隊旗艦朝日丸、第三十六航空戰隊旗艦秩父丸、第三十七航空戰隊旗艦香取丸、第三十八航空戰隊旗艦鹿島丸、第三十九航空戰隊旗艦香椎丸、第四十航空戰隊旗艦鹿野丸、第四十一航空戰隊旗艦鹿島丸、第四十二航空戰隊旗艦香椎丸、第四十三航空戰隊旗艦鹿野丸、第四十四航空戰隊旗艦鹿島丸、第四十五航空戰隊旗艦香椎丸、第四十六航空戰隊旗艦鹿野丸、第四十七航空戰隊旗艦鹿島丸、第四十八航空戰隊旗艦香椎丸、第四十九航空戰隊旗艦鹿野丸、第五十航空戰隊旗艦鹿島丸、第五十一航空戰隊旗艦香椎丸、第五十二航空戰隊旗艦鹿野丸、第五十三航空戰隊旗艦鹿島丸、第五十四航空戰隊旗艦香椎丸、第五十五航空戰隊旗艦鹿野丸、第五十六航空戰隊旗艦鹿島丸、第五十七航空戰隊旗艦香椎丸、第五十八航空戰隊旗艦鹿野丸、第五十九航空戰隊旗艦鹿島丸、第六十航空戰隊旗艦香椎丸、第六十一航空戰隊旗艦鹿野丸、第六十二航空戰隊旗艦鹿島丸、第六十三航空戰隊旗艦香椎丸、第六十四航空戰隊旗艦鹿野丸、第六十五航空戰隊旗艦鹿島丸、第六十六航空戰隊旗艦香椎丸、第六十七航空戰隊旗艦鹿野丸、第六十八航空戰隊旗艦鹿島丸、第六十九航空戰隊旗艦香椎丸、第七十航空戰隊旗艦鹿野丸、第七十一航空戰隊旗艦鹿島丸、第七十二航空戰隊旗艦香椎丸、第七十三航空戰隊旗艦鹿野丸、第七十四航空戰隊旗艦鹿島丸、第七十五航空戰隊旗艦香椎丸、第七十六航空戰隊旗艦鹿野丸、第七十七航空戰隊旗艦鹿島丸、第七十八航空戰隊旗艦香椎丸、第七十九航空戰隊旗艦鹿野丸、第八十航空戰隊旗艦鹿島丸、第八十一航空戰隊旗艦香椎丸、第八十二航空戰隊旗艦鹿野丸、第八十三航空戰隊旗艦鹿島丸、第八十四航空戰隊旗艦香椎丸、第八十五航空戰隊旗艦鹿野丸、第八十六航空戰隊旗艦鹿島丸、第八十七航空戰隊旗艦香椎丸、第八十八航空戰隊旗艦鹿野丸、第八十九航空戰隊旗艦鹿島丸、第九十航空戰隊旗艦香椎丸、第九十一航空戰隊旗艦鹿野丸、第九十二航空戰隊旗艦鹿島丸、第九十三航空戰隊旗艦香椎丸、第九十四航空戰隊旗艦鹿野丸、第九十五航空戰隊旗艦鹿島丸、第九十六航空戰隊旗艦香椎丸、第九十七航空戰隊旗艦鹿野丸、第九十八航空戰隊旗艦鹿島丸、第九十九航空戰隊旗艦香椎丸、第百航空戰隊旗艦鹿野丸、第百一航空戰隊旗艦鹿島丸、第百二航空戰隊旗艦香椎丸、第百三航空戰隊旗艦鹿野丸、第百四航空戰隊旗艦鹿島丸、第百五航空戰隊旗艦香椎丸、第百六航空戰隊旗艦鹿野丸、第百七航空戰隊旗艦鹿島丸、第百八航空戰隊旗艦香椎丸、第百九航空戰隊旗艦鹿野丸、第百十航空戰隊旗艦鹿島丸、第百十一航空戰隊旗艦香椎丸、第百十二航空戰隊旗艦鹿野丸、第百十三航空戰隊旗艦鹿島丸、第百十四航空戰隊旗艦香椎丸、第百十五航空戰隊旗艦鹿野丸、第百十六航空戰隊旗艦鹿島丸、第百十七航空戰隊旗艦香椎丸、第百十八航空戰隊旗艦鹿野丸、第百十九航空戰隊旗艦鹿島丸、第百二十航空戰隊旗艦香椎丸、第百二十一航空戰隊旗艦鹿野丸、第百二十二航空戰隊旗艦鹿島丸、第百二十三航空戰隊旗艦香椎丸、第百二十四航空戰隊旗艦鹿野丸、第百二十五航空戰隊旗艦鹿島丸、第百二十六航空戰隊旗艦香椎丸、第百二十七航空戰隊旗艦鹿野丸、第百二十八航空戰隊旗艦鹿島丸、第百二十九航空戰隊旗艦香椎丸、第百三十航空戰隊旗艦鹿野丸、第百三十一航空戰隊旗艦鹿島丸、第百三十二航空戰隊旗艦香椎丸、第百三十三航空戰隊旗艦鹿野丸、第百三十四航空戰隊旗艦鹿島丸、第百三十五航空戰隊旗艦香椎丸、第百三十六航空戰隊旗艦鹿野丸、第百三十七航空戰隊旗艦鹿島丸、第百三十八航空戰隊旗艦香椎丸、第百三十九航空戰隊旗艦鹿野丸、第百四十航空戰隊旗艦鹿島丸、第百四十一航空戰隊旗艦香椎丸、第百四十二航空戰隊旗艦鹿野丸、第百四十三航空戰隊旗艦鹿島丸、第百四十四航空戰隊旗艦香椎丸、第百四十五航空戰隊旗艦鹿野丸、第百四十六航空戰隊旗艦鹿島丸、第百四十七航空戰隊旗艦香椎丸、第百四十八航空戰隊旗艦鹿野丸、第百四十九航空戰隊旗艦鹿島丸、第百五十航空戰隊旗艦香椎丸、第百五十一航空戰隊旗艦鹿野丸、第百五十二航空戰隊旗艦鹿島丸、第百五十三航空戰隊旗艦香椎丸、第百五十四航空戰隊旗艦鹿野丸、第百五十五航空戰隊旗艦鹿島丸、第百五十六航空戰隊旗艦香椎丸、第百五十七航空戰隊旗艦鹿野丸、第百五十八航空戰隊旗艦鹿島丸、第百五十九航空戰隊旗艦香椎丸、第百六十航空戰隊旗艦鹿野丸、第百六十一航空戰隊旗艦鹿島丸、第百六十二航空戰隊旗艦香椎丸、第百六十三航空戰隊旗艦鹿野丸、第百六十四航空戰隊旗艦鹿島丸、第百六十五航空戰隊旗艦香椎丸、第百六十六航空戰隊旗艦鹿野丸、第百六十七航空戰隊旗艦鹿島丸、第百六十八航空戰隊旗艦香椎丸、第百六十九航空戰隊旗艦鹿野丸、第百七十航空戰隊旗艦鹿島丸、第百七十一航空戰隊旗艦香椎丸、第百七十二航空戰隊旗艦鹿野丸、第百七十三航空戰隊旗艦鹿島丸、第百七十四航空戰隊旗艦香椎丸、第百七十五航空戰隊旗艦鹿野丸、第百七十六航空戰隊旗艦鹿島丸、第百七十七航空戰隊旗艦香椎丸、第百七十八航空戰隊旗艦鹿野丸、第百七十九航空戰隊旗艦鹿島丸、第百八十航空戰隊旗艦香椎丸、第百八十一航空戰隊旗艦鹿野丸、第百八十二航空戰隊旗艦鹿島丸、第百八十三航空戰隊旗艦香椎丸、第百八十四航空戰隊旗艦鹿野丸、第百八十五航空戰隊旗艦鹿島丸、第百八十六航空戰隊旗艦香椎丸、第百八十七航空戰隊旗艦鹿野丸、第百八十八航空戰隊旗艦鹿島丸、第百八十九航空戰隊旗艦香椎丸、第百九十航空戰隊旗艦鹿野丸、第百九十一航空戰隊旗艦鹿島丸、第百九十二航空戰隊旗艦香椎丸、第百九十三航空戰隊旗艦鹿野丸、第百九十四航空戰隊旗艦鹿島丸、第百九十五航空戰隊旗艦香椎丸、第百九十六航空戰隊旗艦鹿野丸、第百九十七航空戰隊旗艦鹿島丸、第百九十八航空戰隊旗艦香椎丸、第百九十九航空戰隊旗艦鹿野丸、第二百航空戰隊旗艦鹿島丸、第二百一航空戰隊旗艦香椎丸、第二百二航空戰隊旗艦鹿野丸、第二百三航空戰隊旗艦鹿島丸、第二百四航空戰隊旗艦香椎丸、第二百五航空戰隊旗艦鹿野丸、第二百六航空戰隊旗艦鹿島丸、第二百七航空戰隊旗艦香椎丸、第二百八航空戰隊旗艦鹿野丸、第二百九航空戰隊旗艦鹿島丸、第二百十航空戰隊旗艦香椎丸、第二百十一航空戰隊旗艦鹿野丸、第二百十二航空戰隊旗艦鹿島丸、第二百十三航空戰隊旗艦香椎丸、第二百十四航空戰隊旗艦鹿野丸、第二百十五航空戰隊旗艦鹿島丸、第二百十六航空戰隊旗艦香椎丸、第二百十七航空戰隊旗艦鹿野丸、第二百十八航空戰隊旗艦鹿島丸、第二百十九航空戰隊旗艦香椎丸、第二百二十航空戰隊旗艦鹿野丸、第二百二十一航空戰隊旗艦鹿島丸、第二百二十二航空戰隊旗艦香椎丸、第二百二十三航空戰隊旗艦鹿野丸、第二百二十四航空戰隊旗艦鹿島丸、第二百二十五航空戰隊旗艦香椎丸、第二百二十六航空戰隊旗艦鹿野丸、第二百二十七航空戰隊旗艦鹿島丸、第二百二十八航空戰隊旗艦香椎丸、第二百二十九航空戰隊旗艦鹿野丸、第二百三十航空戰隊旗艦鹿島丸、第二百三十一航空戰隊旗艦香椎丸、第二百三十二航空戰隊旗艦鹿野丸、第二百三十三航空戰隊旗艦鹿島丸、第二百三十四航空戰隊旗艦香椎丸、第二百三十五航空戰隊旗艦鹿野丸、第二百三十六航空戰隊旗艦鹿島丸、第二百三十七航空戰隊旗艦香椎丸、第二百三十八航空戰隊旗艦鹿野丸、第二百三十九航空戰隊旗艦鹿島丸、第二百四十航空戰隊旗艦香椎丸、第二百四十一航空戰隊旗艦鹿野丸、第二百四十二航空戰隊旗艦鹿島丸、第二百四十三航空戰隊旗艦香椎丸、第二百四十四航空戰隊旗艦鹿野丸、第二百四十五航空戰隊旗艦鹿島丸、第二百四十六航空戰隊旗艦香椎丸、第二百四十七航空戰隊旗艦鹿野丸、第二百四十八航空戰隊旗艦鹿島丸、第二百四十九航空戰隊旗艦香椎丸、第二百五十航空戰隊旗艦鹿野丸、第二百五十一航空戰隊旗艦鹿島丸、第二百五十二航空戰隊旗艦香椎丸、第二百五十三航空戰隊旗艦鹿野丸、第二百五十四航空戰隊旗艦鹿島丸、第二百五十五航空戰隊旗艦香椎丸、第二百五十六航空戰隊旗艦鹿野丸、第二百五十七航空戰隊旗艦鹿島丸、第二百五十八航空戰隊旗艦香椎丸、第二百五十九航空戰隊旗艦鹿野丸、第二百六十航空戰隊旗艦鹿島丸、第二百六十一航空戰隊旗艦香椎丸、第二百六十二航空戰隊旗艦鹿野丸、第二百六十三航空戰隊旗艦鹿島丸、第二百六十四航空戰隊旗艦香椎丸、第二百六十五航空戰隊旗艦鹿野丸、第二百六十六航空戰隊旗艦鹿島丸、第二百六十七航空戰隊旗艦香椎丸、第二百六十八航空戰隊旗艦鹿野丸、第二百六十九航空戰隊旗艦鹿島丸、第二百七十航空戰隊旗艦香椎丸、第二百七十一航空戰隊旗艦鹿野丸、第二百七十二航空戰隊旗艦鹿島丸、第二百七十三航空戰隊旗艦香椎丸、第二百七十四航空戰隊旗艦鹿野丸、第二百七十五航空戰隊旗艦鹿島丸、第二百七十六航空戰隊旗艦香椎丸、第二百七十七航空戰隊旗艦鹿野丸、第二百七十八航空戰隊旗艦鹿島丸、第二百七十九航空戰隊旗艦香椎丸、第二百八十航空戰隊旗艦鹿野丸、第二百八十一航空戰隊旗艦鹿島丸、第二百八十二航空戰隊旗艦香椎丸、第二百八十三航空戰隊旗艦鹿野丸、第二百八十四航空戰隊旗艦鹿島丸、第二百八十五航空戰隊旗艦香椎丸、第二百八十六航空戰隊旗艦鹿野丸、第二百八十七航空戰隊旗艦鹿島丸、第二百八十八航空戰隊旗艦香椎丸、第二百八十九航空戰隊旗艦鹿野丸、第二百九十航空戰隊旗艦鹿島丸、第二百九十一航空戰隊旗艦香椎丸、第二百九十二航空戰隊旗艦鹿野丸、第二百九十三航空戰隊旗艦鹿島丸、第二百九十四航空戰隊旗艦香椎丸、第二百九十五航空戰隊旗艦鹿野丸、第二百九十六航空戰隊旗艦鹿島丸、第二百九十七航空戰隊旗艦香椎丸、第二百九十八航空戰隊旗艦鹿野丸、第二百九十九航空戰隊旗艦鹿島丸、第三百航空戰隊旗艦香椎丸、第三百一航空戰隊旗艦鹿野丸、第三百二航空戰隊旗艦鹿島丸、第三百三航空戰隊旗艦香椎丸、第三百四航空戰隊旗艦鹿野丸、第三百五航空戰隊旗艦鹿島丸、第三百六航空戰隊旗艦香椎丸、第三百七航空戰隊旗艦鹿野丸、第三百八航空戰隊旗艦鹿島丸、第三百九航空戰隊旗艦香椎丸、第三百十航空戰隊旗艦鹿野丸、第三百十一航空戰隊旗艦鹿島丸、第三百十二航空戰隊旗艦香椎丸、第三百十三航空戰隊旗艦鹿野丸、第三百十四航空戰隊旗艦鹿島丸、第三百十五航空戰隊旗艦香椎丸、第三百十六航空戰隊旗艦鹿野丸、第三百十七航空戰隊旗艦鹿島丸、第三百十八航空戰隊旗艦香椎丸、第三百十九航空戰隊旗艦鹿野丸、第三百二十航空戰隊旗艦鹿島丸、第三百二十一航空戰隊旗艦香椎丸、第三百二十二航空戰隊旗艦鹿野丸、第三百二十三航空戰隊旗艦鹿島丸、第三百二十四航空戰隊旗艦香椎丸、第三百二十五航空戰隊旗艦鹿野丸、第三百二十六航空戰隊旗艦鹿島丸、第三百二十七航空戰隊旗艦香椎丸、第三百二十八航空戰隊旗艦鹿野丸、第三百二十九航空戰隊旗艦鹿島丸、第三百三十航空戰隊旗艦香椎丸、第三百三十一航空戰隊旗艦鹿野丸、第三百三十二航空戰隊旗艦鹿島丸、第三百三十三航空戰隊旗艦香椎丸、第三百三十四航空戰隊旗艦鹿野丸、第三百三十五航空戰隊旗艦鹿島丸、第三百三十六航空戰隊旗艦香椎丸、第三百三十七航空戰隊旗艦鹿野丸、第三百三十八航空戰隊旗艦鹿島丸、第三百三十九航空戰隊旗艦香椎丸、第三百四十航空戰隊旗艦鹿野丸、第三百四十一航空戰隊旗艦鹿島丸、第三百四十二航空戰隊旗艦香椎丸、第三百四十三航空戰隊旗艦鹿野丸、第三百四十四航空戰隊旗艦鹿島丸、第三百四十五航空戰隊旗艦香椎丸、第三百四十六航空戰隊旗艦鹿野丸、第三百四十七航空戰隊旗艦鹿島丸、第三百四十八航空戰隊旗艦香椎丸、第三百四十九航空戰隊旗艦鹿野丸、第三百五十航空戰隊旗艦鹿島丸、第三百五十一航空戰隊旗艦香椎丸、第三百五十二航空戰隊旗艦鹿野丸、第三百五十三航空戰隊旗艦鹿島丸、第三百五十四航空戰隊旗艦香椎丸、第三百五十五航空戰隊旗艦鹿野丸、第三百五十六航空戰隊旗艦鹿島丸、第三百五十七航空戰隊旗艦香椎丸、第三百五十八航空戰隊旗艦鹿野丸、第三百五十九航空戰隊旗艦鹿島丸、第三百六十航空戰隊旗艦香椎丸、第三百六十一航空戰隊旗艦鹿野丸、第三百六十二航空戰隊旗艦鹿島丸、第三百六十三航空戰隊旗艦香椎丸、第三百六十四航空戰隊旗艦鹿野丸、第三百六十五航空戰隊旗艦鹿島丸、第三百六十六航空戰隊旗艦香椎丸、第三百六十七航空戰隊旗艦鹿野丸、第三百六十八航空戰隊旗艦鹿島丸、第三百六十九航空戰隊旗艦香椎丸、第三百七十航空戰隊旗艦鹿野丸、第三百七十一航空戰隊旗艦鹿島丸、第三百七十二航空戰隊旗艦香椎丸、第三百七十三航空戰隊旗艦鹿野丸、第三百七十四航空戰隊旗艦鹿島丸、第三百七十五航空戰隊旗艦香椎丸、第三百七十六航空戰隊旗艦鹿野丸、第三百七十七航空戰隊旗艦鹿島丸、第三百七十八航空戰隊旗艦香椎丸、第三百七十九航空戰隊旗艦鹿野丸、第三百八十航空戰隊旗艦鹿島丸、第三百八十一航空戰隊旗艦香椎丸、第三百八十二航空戰隊旗艦鹿野丸、第三百八十三航空戰隊旗艦鹿島丸、第三百八十四航空戰隊旗艦香椎丸、第三百八十五航空戰隊旗艦鹿野丸、第三百八十六航空戰隊旗艦鹿島丸、第三百八十七航空戰隊旗艦香椎丸、第三百八十八航空戰隊旗艦鹿野丸、第三百八十九航空戰隊旗艦鹿島丸、第三百九十航空戰隊旗艦香椎丸、第三百九十一航空戰隊旗艦鹿野丸、第三百九十二航空戰隊旗艦鹿島丸、第三百九十三航空戰隊旗艦香椎丸、第三百九十四航空戰隊旗艦鹿野丸、第三百九十五航空戰隊旗艦鹿島丸、第三百九十六航空戰隊旗艦香椎丸、第三百九十七航空戰隊旗艦鹿野丸、第三百九十八航空戰隊旗艦鹿島丸、第三百九十九航空戰隊旗艦香椎丸、第四百航空戰隊旗艦鹿野丸、第四百一航空戰隊旗艦鹿島丸、第四百二航空戰隊旗艦香椎丸、第四百三航空戰隊旗艦鹿野丸、第四百四航空戰隊旗艦鹿島丸、第四百五航空戰隊旗艦香椎丸、第四百六航空戰隊旗艦鹿野丸、第四百七航空戰隊旗艦鹿島丸、第四百八航空戰隊旗艦香椎丸、第四百九航空戰隊旗艦鹿野丸、第四百十航空戰隊旗艦鹿島丸、第四百十一航空戰隊旗艦香椎丸、第四百十二航空戰隊旗艦鹿野丸、第四百十三航空戰隊旗艦鹿島丸、第四百十四航空戰隊旗艦香椎丸、第四百十五航空戰隊旗艦鹿野丸、第四百十六航空戰隊旗艦鹿島丸、第四百十七航空戰隊旗艦香椎丸、第四百十八航空戰隊旗艦鹿野丸、第四百十九航空戰隊旗艦鹿島丸、第四百二十航空戰隊旗艦香椎丸、第四百二十一航空戰隊旗艦鹿野丸、第四百二十二航空戰隊旗艦鹿島丸、第四百二十三航空戰隊旗艦香椎丸、第四百二十四航空戰隊旗艦鹿野丸、第四百二十五航空戰隊旗艦鹿島丸、第四百二十六航空戰隊旗艦香椎丸、第四百二十七航空戰隊旗艦鹿野丸、第四百二十八航空戰隊旗艦鹿島丸、第四百二十九航空戰隊旗艦香椎丸、第四百三十航空戰隊旗艦鹿野丸、第四百三十一航空戰隊旗艦鹿島丸、第四百三十二航空戰隊旗艦香椎丸、第四百三十三航空戰隊旗艦鹿野丸、第四百三十四航空戰隊旗艦鹿島丸、第四百三十五航空戰隊旗艦香椎丸、第四百三十六航空戰隊旗艦鹿野丸、第四百三十七航空戰隊旗艦鹿島丸、第四百三十八航空戰隊旗艦香椎丸、第四百三十九航空戰隊旗艦鹿野丸、第四百四十航空戰隊旗艦鹿島丸、第四百四十一航空戰隊旗艦香椎丸、第四百四十二航空戰隊旗艦鹿野丸、第四百四十三航空戰隊旗艦鹿島丸、第四百四十四航空戰隊旗艦香椎丸、第四百四十五航空戰隊旗艦鹿野丸、第四百四十六航空戰隊旗艦鹿島丸、第四百四十七航空戰隊旗艦香椎丸、第四百四十八航空戰隊旗艦鹿野丸、第四百四十九航空戰隊旗艦鹿島丸、第四百五十航空戰隊旗艦香椎丸、第四百五十一航空戰隊旗艦鹿野丸、第四百五十二航空戰隊旗艦鹿島丸、第四百五十三航空戰隊旗艦香椎丸、第四百五十四航空戰隊旗艦鹿野丸、第四百五十五航空戰隊旗艦鹿島丸、第四百五十六航空戰隊旗艦香椎丸、第四百五十七航空戰隊旗艦鹿野丸、第四百五十八航空戰隊旗艦鹿島丸、第四百五十九航空戰隊旗艦香椎丸、第四百六十航空戰隊旗艦鹿野丸、第四百六十一航空戰隊旗艦鹿島丸、第四百六十二航空戰隊旗艦香椎丸、第四百六十三航空戰隊旗艦鹿野丸、第四百六十四航空戰隊旗艦鹿島丸、第四百六十五航空戰隊旗艦香椎丸、第四百六十六航空戰隊旗艦鹿野丸、第四百六十七航空戰隊旗艦鹿島丸、第四百六十八航空戰隊旗艦香椎丸、第四百六十九航空戰隊旗艦鹿野丸、第四百七十航空戰隊旗艦鹿島丸、第四百七十一航空戰隊旗艦香椎丸、第四百七十二航空戰隊旗艦鹿野丸、第四百七十三航空戰隊旗艦鹿島丸、第四百七十四航空戰隊旗艦香椎丸、第四百七十五航空戰隊旗艦鹿野丸、第四百七十六航空戰隊旗艦鹿島丸、第四百七十七航空戰隊旗艦香椎丸、第四百七十八航空戰隊旗艦鹿野丸、第四百七十九航空戰隊旗艦鹿島丸、第四百八十航空戰隊旗艦香椎丸、第四百八十一航空戰隊旗艦鹿野丸、第四百八十二航空戰隊旗艦鹿島丸、第四百八十三航空戰隊旗艦香椎丸、第四百八十四航空戰隊旗艦鹿野丸、第四百八十五航空戰隊旗艦鹿島丸、第四百八十六航空戰隊旗艦香椎丸、第四百八十七航空戰隊旗艦鹿野丸、第四百八十八航空戰隊旗艦鹿島丸、第四百八十九航空戰隊旗艦香椎丸、第四百九十航空戰隊旗艦鹿野丸、第四百九十一航空戰隊旗艦鹿島丸、第四百九十二航空戰隊旗艦香椎丸、第四百九十三航空戰隊旗艦鹿野丸、第四百九十四航空戰隊旗艦鹿島丸、第四百九十五航空戰隊旗艦香椎丸、第四百九十六航空戰隊旗艦鹿野丸、第四百九十七航空戰隊旗艦鹿島丸、第四百九十八航空戰隊旗艦香椎丸、第四百九十九航空戰隊旗艦鹿野丸、第五百航空戰隊旗艦鹿島丸、第五百一航空戰隊旗艦香椎丸、第五百二航空戰隊旗艦鹿野丸、第五百三航空戰隊旗艦鹿島丸、第五百四航空戰隊旗艦香椎丸、第五百五航空戰隊旗艦鹿野丸、第五百六航空戰隊旗艦鹿島丸、第五百七航空戰隊旗艦香椎丸、第五百八航空戰隊旗艦鹿野丸、第五百九航空戰隊旗艦鹿島丸、第五百十航空戰隊旗艦香椎丸、第五百十一航空戰隊旗艦鹿野丸、第五百十二航空戰隊旗艦鹿島丸、第五百十三航空戰隊旗艦香椎丸、第五百十四航空戰隊旗艦鹿野丸、第五百十五航空戰隊旗艦鹿島丸、第五百十六航空戰隊旗艦香椎丸、第五百十七航空戰隊旗艦鹿野丸、第五百十八航空戰隊旗艦鹿島丸、第五百十九航空戰隊旗艦香椎丸、第五百二十航空戰隊旗艦鹿野丸、第五百二十一航空戰隊旗艦鹿島丸、第五百二十二航空戰隊旗艦香椎丸、第五百二十三航空戰隊旗艦鹿野丸、第五百二十四航空戰隊旗艦鹿島丸、第五百二十五航空戰隊旗艦香椎丸、第五百二十六航空戰隊旗艦鹿野丸、第五百二十七航空戰隊旗艦鹿島丸、第五百二十八航空戰隊旗艦香椎丸、第五百二十九航空戰隊旗艦鹿野丸、第五百三十航空戰隊旗艦鹿島丸、第五百三十一航空戰隊旗艦香椎丸、第五百三十二航空戰隊旗艦鹿野丸、第五百三十三航空戰隊旗艦鹿島丸、第五百三十四航空戰隊旗艦香椎丸、第五百三十五航空戰隊旗艦鹿野丸、第五百三十六航空戰隊旗艦鹿島丸、第五百三十七航空戰隊旗艦香椎丸、第五百三十八航空戰隊旗艦鹿野丸、第五百三十九航空戰隊旗艦鹿島丸、第五百四十航空戰隊旗艦香椎丸、第五百四十一航空戰隊旗艦鹿野丸、第五百四十二航空戰隊旗艦鹿島丸、第五百四十三航空戰隊旗艦香椎丸、第五百四十四航空戰隊旗艦鹿野丸、第五百四十五航空戰隊旗艦鹿島丸、第五百四十六航空戰隊旗艦香椎丸、第五百四十七航空戰隊旗艦鹿野丸、第五百四十八航空戰隊旗艦鹿島丸、第五百四十九航空戰隊旗艦香椎丸、第五百五十航空戰隊旗艦鹿野丸、第五百五十一航空戰隊旗艦鹿島丸、第五百五十二航空戰隊旗艦香椎丸、第五百五十三航空戰隊旗艦鹿野丸、第五百五十四航空戰隊旗艦鹿島丸、第五百五十五航空戰隊旗艦香椎丸、第五百五十六航空戰隊旗艦鹿野丸、第五百五十七航空戰隊旗艦鹿島丸、第五百五十八航空戰隊旗艦香椎丸、第五百五十九航空戰隊旗艦鹿野丸、第五百六十航空戰隊旗艦鹿島丸、第五百六十一航空戰隊旗艦香椎丸、第五百六十二航空戰隊旗艦鹿野丸、第五百六十三航空戰隊旗艦鹿島丸、第五百六十四航空戰隊旗艦香椎丸、第五百六十五航空戰隊旗艦鹿野丸、第五百六十六航空戰隊旗艦鹿島丸、第五百六十七航空戰隊旗艦香椎丸、第五百六十八航空戰隊旗艦鹿野丸、第五百六十九航空戰隊旗艦鹿島丸、第五百七十航空戰隊旗艦香椎丸、第五百七十一航空戰隊旗艦鹿野丸、第五百七十二航空戰隊旗艦鹿島丸、第五百七十三航空戰隊旗艦香椎丸、第五百七十四航空戰隊旗艦鹿野丸、第五百七十五航空戰隊旗艦鹿島丸、第五百七十六航空戰隊旗艦香椎丸、第五百七十七航空戰隊旗艦鹿野丸、第五百七十八航空戰隊旗艦鹿島丸、第五百七十九航空戰隊旗艦香椎丸、第五百八十航空戰隊旗艦鹿野丸、第五百八十一航空戰隊旗艦鹿島丸、第五百八十二航空戰隊旗艦香椎丸、第五百八十三航空戰隊旗艦鹿野丸、第五百八十四航空戰隊旗艦鹿島丸、第五百八十五航空戰隊旗艦香椎丸、第五百八十六航空戰隊旗艦鹿野丸、第五百八十七航空戰隊旗艦鹿島丸、第五百八十八航空戰隊旗艦香椎丸、第五百八十九航空戰隊旗艦鹿野丸、第五百九十航空戰隊旗艦鹿島丸、第五百九十一航空戰隊旗艦香椎丸、第五百九十二航空戰隊旗艦鹿野丸、第五百九十三航空戰隊旗艦鹿島丸、第五百九十四航空戰隊旗艦香椎丸、第五百九十五航空戰隊旗艦鹿野丸、第五百九十六航空戰隊旗艦鹿島丸、第五百九十七航空戰隊旗艦香椎丸、第五百九十八航空戰隊旗艦鹿野丸、第五百九十九航空戰隊旗艦鹿島丸、第六百航空戰隊旗艦香椎丸、第六百一航空戰隊旗艦鹿野丸、第六百二航空戰隊旗艦鹿島丸、第六百三航空戰隊旗艦香椎丸、第六百四航空戰隊旗艦鹿野丸、第六百五航空戰隊旗艦鹿島丸、第六百六航空戰隊旗艦香椎丸、第六百七航空戰隊旗艦鹿野丸、第六百八航空戰隊旗艦鹿島丸、第六百九航空戰隊旗艦香椎丸、第六百十航空戰隊旗艦鹿野丸、第六百十一航空戰隊旗艦鹿島丸、第六百十二航空戰隊旗艦香椎丸、第六百十三航空戰隊旗艦鹿野丸、第六百十四航空戰隊旗艦鹿島丸、第六百十五航空戰隊旗艦香椎丸、第六百十六航空戰隊旗艦鹿野丸、第六百十七航空戰隊旗艦鹿島丸、第六百十八航空戰隊旗艦香椎丸、第六百十九航空戰隊旗艦鹿野丸、第六百二十航空戰隊旗艦鹿島丸、第六百二十一航空戰隊旗艦香椎丸、第六百二十二航空戰隊旗艦鹿野丸、第六百二十三航空戰隊旗艦鹿島丸、第六百二十四航空戰隊旗艦香椎丸、第六百二十五航空戰隊旗艦鹿野丸、第六百二十六航空戰隊旗艦鹿島丸、第六百二十七航空戰隊旗艦香椎丸、第六百二十八航空戰隊旗艦鹿野丸、第六百二十九航空戰隊旗艦鹿島丸、第六百三十航空戰隊旗艦香椎丸、第六百三十一航空戰隊旗艦鹿野丸、第六百三十二航空戰隊旗艦鹿島丸、第六百三十三航空戰隊旗艦香椎丸、第六百三十四航空戰隊旗艦鹿野丸、第六百三十五航空戰隊旗艦鹿島丸、第六百三十六航空戰隊旗艦香椎丸、第六百三十七航空戰隊旗艦鹿野丸、第六百三十八航空戰隊旗艦鹿島丸、第六百三十九航空戰隊旗艦香椎丸、第六百四十航空戰隊旗艦鹿野丸、第六百四十一航空戰隊旗艦鹿島丸、第六百四十二航空戰隊旗艦香椎丸、第六百四十三航空戰隊旗艦鹿野丸、第六百四十四航空戰隊旗艦鹿島丸、第六百四十五航空戰隊旗艦香椎丸、第六百四十六航空戰隊旗艦鹿野丸、第六百四十七航空戰隊旗艦鹿島丸、第六百四十八航空戰隊旗艦香椎丸、第六百四十九航空戰隊旗艦鹿野丸、第六百五十航空戰隊旗艦鹿島丸、第六百五十一航空戰隊旗艦香椎丸、第六百五十二航空戰隊旗艦鹿野丸、第六百五十三航空戰隊旗艦鹿島丸、第六百五十四航空戰隊旗艦香椎丸、第六百五十五航空戰隊旗艦鹿野丸、第六百五十六航空戰隊旗艦鹿島丸、第六百五十七航空戰隊旗艦香椎丸、第六百五十八航空戰隊旗艦鹿野丸、第六百五十九航空戰隊旗艦鹿島丸、第六百六十航空戰隊旗艦香椎丸、第六百六十一航空戰隊旗艦鹿野丸、第六百六十二航空戰隊旗艦鹿島丸、第六百六十三航空戰隊旗艦香椎丸、第六百六十四航空戰隊旗艦鹿野丸、第六百六十五航空戰隊旗艦鹿島丸、第六百六十六航空戰隊旗艦香椎丸、第六百六十七航空戰隊旗艦鹿野丸、第六百六十八航空戰隊旗艦鹿島丸、第六百六十九航空戰隊旗艦香椎丸、第六百七十航空戰隊旗艦鹿野丸、第六百七十一航空戰隊旗艦鹿島丸、第六百七十二航空戰隊旗艦香椎丸、第六百七十三航空戰隊旗艦鹿野丸、第六百七十四航空戰隊旗艦鹿島丸、第六百七十五航空戰隊旗艦香椎丸、第六百七十六航空戰隊旗艦鹿野丸、第六百七十七航空戰隊旗艦鹿島丸、第六百七十八航空戰隊旗艦香椎丸、第六百七十九航空戰隊旗艦鹿野丸、第六百八十航空戰隊旗艦鹿島丸、第六百八十一航空戰隊旗艦香椎丸、第六百八十二航空戰隊旗艦鹿野丸、第六百八十三航空戰隊旗艦鹿島丸、第六百八十四航空戰隊旗艦香椎丸、第六百八十五航空戰隊旗艦鹿野丸、第六百八十六航空戰隊旗艦鹿島丸、第六百八十七航空戰隊旗艦香椎丸、第六百八十八航空戰隊旗艦鹿野丸、第六百八十九航空戰隊旗艦鹿島丸、第六百九十航空戰隊旗艦香椎丸、第六百九十一航空戰隊旗艦鹿野丸、第六百九十二航空戰隊旗艦鹿島丸、第六百九十三航空戰隊旗艦香椎丸、第六百九十四航空戰隊旗艦鹿野丸、第六百九十五航空戰隊旗艦鹿島丸、第六百九十六航空戰隊旗艦香椎丸、第六百九十七航空戰隊旗艦鹿野丸、第六百九十八航空戰隊旗艦鹿島丸、第六百九十九航空戰隊旗艦香椎丸、第七百航空戰隊旗艦鹿野丸、第七百一航空戰隊旗艦鹿島丸、第七百二航空戰隊旗艦香椎丸、第七百三航空戰隊旗艦鹿野丸、第七百四航空戰隊旗艦鹿島丸、第七百五航空戰隊旗艦香椎丸、第七百六航空戰隊旗艦鹿野丸、第七百七航空戰隊旗艦鹿島丸、第七百八航空戰隊旗艦香椎丸、第七百九航空戰隊旗艦鹿野丸、第七百十航空戰隊旗艦鹿島丸、第七百十一航空戰隊旗艦香椎丸、第七百十二航空戰隊旗艦鹿野丸、第七百十三航空戰隊旗艦鹿島丸、第七百十四航空戰隊旗艦香椎丸、第七百十五航空戰

全島各州に魁けて
援護會の支部誕生
臺北州で盛大な發會式

盟邦の滿洲國に
建國神廟御造建
天照大神を御奉祀

臺大の學徒團
海南島に到着
農業指導や防疫に奉仕

南方諸國に延びる
我が航空郵便
愈々佛印宛の取扱開始

聖澤に浴す者
約十七萬人

嚴かなる鎭座祭

營門にお別れ
召集解除兵ら我が家へ
晴れの歸還兵
懐しの我が家へ歸る

臺灣は三段跳びの
大飛躍をなした
岸田南洋視察團長の談

後援會に寄附金
市民の赤誠に係員感激

死者は七名
三宅島噴火禍の狀況

川端で施餓鬼法要

南洋・方面の警備文化の他
不評の曙の包裝に
さらに改良を加ふ
遠隔地への輸送も保證

邦人の面汚し
廣東から退去命令の四名

マツダ　どの受信機にも

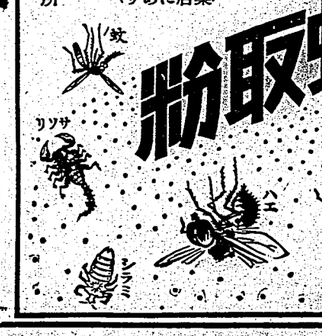

慰問袋に　イマヅ蠅取粉
液体殺虫劑に「遙に優る！」
皇軍勇士を苦める支那の蠅、南京虫、シラミ、マラツヤ蚊、毒虫サソリ等わけなく退治できるイマヅ蠅取粉は兵隊さんになくてならぬ品です。慰問袋には忘れず一罐入れて下さい
大阪市・大仁本町三　今津化學研究所
（店）全國荒物あに藥店に

衣服を護る　一番よい　殺虫カビ止劑
日曹腦
●頭痛にノーシン●
日本曹達株式會社製

新治療劑　水虫白ポン　（外用劑）

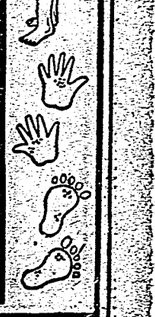

虎ホームに眞珠の効用

（第三種郵便物認可）

愛兒指導

落着きのない一人ッ子

生活の調整が先づ必要

文部省社會教育局嘱託　田中寛一

問　私が縁にて八年目に儲けました一人つ子で現在年一年生になりますが、段々なく落着きを缺きますが唯一つ落ちがなくて困ります。早く矯正することが將來の幸福と思はれます。例へば私達の家に來訪する大人の人々の話の中にすぐ口出しをしたり、女中の髪の形や着物の柄にまで口出しをして世話をやきます。一つのことに熱中するといふことがなく、次から次へと夢が飛び移つて行くのです。親から注意されたり、言聞かせられたりしてもその場部を聞いてからゆつくり考へて行ふといふことがなく、直ぐ實行に移さねば氣がすまないといふ風です。それに關連した話題などが出ますと、お客樣と話をするのが嫌ひ、あれこれと落着きを缺きます。（住）

答　子供は、小さい大人ではないといはれます、子供と大人との間には質的の差のほかに量的の大小ではなくて質的差異に基礎の原因の違ひと考へてよいかと思ひます。幼少の子供は外界への行動と欲求とが未だ分化されて居りませんから、そして活潑や行動を伴ふ場合が多いのです。だから幼い子供は外界の刺激と種々の刺激とに同時に行はれます。子供に落着きを缺くといふ場合は、この刺激を統制する種々の働きを不可能にするせいで、子供の落着きを缺如するといふ場合が多いのです。

ですから、子供に落着きを與へるには、人生の初歩の段階に於ける子供の生活を、出來るだけ單純にしてやることが必要です。子供が出來るだけ單純な環境の中に入つて、その中で社會生活の訓練を受けるやうな機會があります。家庭にかける子供の生活を單純にするには、家族の數を減ずることも一つの方法ですが、これなら極端な方法ですから、家族の數はそのままにしておいて、子供の生活を單純にする方法を考へてみませう。

子供の生活を單純にするためには、子供の日々の生活を規則正しくしてやることが必要です。子供が規則正しい生活をするには、家族の方でも子供に對して規則正しい生活をしてやらねばなりません。

子供の生活を單純にするには、子供の周圍にある物の數を減ずることが必要です。子供の周圍にある物の數が多いと、子供の注意がそれに分散されて、子供の注意が集中されません。子供の注意が集中されないと、子供の生活は單純にはなりません。

子供の生活を單純にするには、子供の周圍にある人の數を減ずることが必要です。子供の周圍にある人

星そら (96)

井伏鱒二 小林秀恒

つゆ空(廿)

紗野醫院は往診に出掛けるところだった。

「ぼん、ここへ来なさい」

紗野醫院はぶっきら棒に云った。

「ぼんや、いやナオヤと云ったら」

「ぼん、ここへ来なさい」

紗野醫院はぶっきら棒に云った。

臺灣日日新報　第一万四千四百九十一號　昭和十五年七月十六日（火曜日）　（第二種郵便物認可）

臺灣新民報

本日夕刊共二十頁

浙江、福建沿岸を遮斷
援蔣物資補給路斷つ

【上海十五日發同盟】舟山群島ルートの西南ルート遮斷と相俟つて發動せられた浙江沿岸封鎖作戰に於ける海軍航空隊の活躍は實に目覺ましいものがあり、十五日午前十時迄の知る處を總合すると、昨年以來、封鎖區域內に遭遇の如何を問はず一切の船舶の出入を禁止して、同官憲は同日午前八時三十分を期し、本日より一切の船舶の出入を禁止することとなつた

【上海十五日發同盟】海軍當局の聲明により、浙江、福建兩省沿岸に於ける海軍航空隊の活躍は實に目覺ましいものがあり、十五日午前十時迄の知る處を總合すると、封鎖區域內に遭遇の如何を問はず一切の船舶の出入を禁止して、同官憲は同日午前八時三十分を期し、本日より一切の船舶の出入を禁止することとなつた

宣言

本國は佛領印度支那當局が最近日本軍の南部佛印進駐に關聯して執つた一切の措置に對し深甚の敬意を表するものであり、佛印當局が今後とも

昭和十五年七月十六日（火曜日）　臺灣日日新報　第一万四千四百九十一號

社說

佛印の日本への全面的協力

東亞植民地の自然分解作用

ヨーロッパに於けるドイツの眼前的大勝利は、低いてイギリスとフランスとの關係を根柢的に變化せしめ、今や佛印の如きフランスの植民地といふ點からも、英國の東亞に於ける地位を著しく困難ならしめるに至つたことは明白な事實である。佛印全面積十四萬方粁、人口二千三百萬之を擁する廣大なる植民地であるが、之れが明白な意味に於ける植民地として使はなくなるといふことは、ヨーロッパ大陸の戰局が英國に對して如何に有利に展開しつゝあるかを物語るものである。

佛印の日本への全面的協力は、佛印當局が自發的に行つたものではなく、日本の強力なる壓迫に屈したものであることは、何人も知つてゐる。佛印當局は、日本の要求を全部拒絶する力を持つてゐなかつたのである。

日本の要求は、佛印を通ずる援蔣ルートの遮斷、日本軍隊の佛印駐屯、佛印の軍事的利用、日本軍隊の佛印通過、日本軍隊の佛印駐屯費の負擔、佛印米の日本への輸出、佛印炭の日本への輸出、佛印鑛山の日本への開放、佛印の日本への資源開發協力、佛印の日本への航空基地の提供、佛印の日本への海軍基地の提供、佛印の日本への陸軍基地の提供、佛印の日本への港灣施設の提供、佛印の日本への鐵道施設の提供、佛印の日本への通信施設の提供、佛印の日本への電力施設の提供、佛印の日本への燃料施設の提供、佛印の日本への倉庫施設の提供、佛印の日本への兵營施設の提供、佛印の日本への病院施設の提供、佛印の日本への飛行場施設の提供、佛印の日本への自動車施設の提供、佛印の日本への船舶施設の提供、佛印の日本への鐵道車輛の提供、佛印の日本への自動車の提供、佛印の日本への船舶の提供、佛印の日本への航空機の提供、佛印の日本への軍需品の提供、佛印の日本への軍事的協力、佛印の日本への經濟的協力、佛印の日本への政治的協力、佛印の日本への文化的協力、佛印の日本への思想的協力、佛印の日本への宗教的協力、佛印の日本への藝術的協力、佛印の日本への學術的協力、佛印の日本への體育的協力、佛印の日本への娛樂的協力、佛印の日本への觀光的協力、佛印の日本への保健的協力、佛印の日本への衛生的協力、佛印の日本への社會

世界海運爭覇戰

（一）

日本郵船取締役店員長　伊藤定治（寄）

海運の消長は其國の勢力に比例する、一に船、二に船、三にも船、であるとさへ言はれる程重要視されて居る事は、國防と産業とに密接の關係にあるからである

國防と産業

國防と海運とは殆んど離すことの出來ない關係にあつて、此關係は古今東西を通じて變らない、現代の如く國際關係が複雜化し、國家總動員の必要に迫られて居る時代に於ては、海運の國防的價値は一層重大性を加へて來たのである、從つて國防の見地から海運の發達を圖ることは、國家として當然の事であるが、海運は又國民經濟の上から見ても、國家の富源を開發し、國民の生活を豐富ならしめる上に於て、缺くことの出來ない重要な産業である

産業として見ても

我國に於ける海運業は、明治十二年大阪商船の創立に始まり、其後日清、日露兩役の輸送に際會して、著しく發展したのであるが、第一次世界大戰の勃發するや、我國海運界は、未曾有の活況を呈し、船腹の不足は、各國をして我國に船舶の建造を求めしめ、造船業は勿論、鐵鋼業、機械工業、木材業等關聯諸産業の勃興を促し、我國經濟界に一大飛躍を遂げしめたのである、然るに大戰の終了と共に、各國の造船業は、急速に復興し、海運界は、再び不振に陷り、其後數年間は、殆んど浮沈の狀態を續けたのであるが、昭和二年頃から漸く好轉の兆を見せ、昭和四年には、再び活況を呈するに至つたが、昭和五年の世界的經濟恐慌の襲來するや、海運界は、又もや深刻なる不況のどん底に陷り、其後數年間は、全く救ひ難き狀態に在つたのである、

現在

現在の我國の船腹は、約六百萬噸、其内容は、汽船、帆船、發動機船、機帆船、艀船、曳船、漁船、其他特殊船等であるが、其中汽船は、約五百萬噸、帆船は、約十萬噸、發動機船は、約十萬噸、機帆船は、約七十萬噸、艀船は、約二十萬噸、曳船は、約二萬噸、漁船は、約十萬噸、其他特殊船は、約二萬噸である、

統計

昭和十五年三月末現在の我國の船腹は、總噸數六百萬噸に達し、之を世界各國の船腹と比較すると、第一位は英國で、二千二百萬噸、第二位は米國で、一千二百萬噸、第三位は獨逸で、五百萬噸、第四位は日本で、四百萬噸、第五位は伊太利で、三百萬噸、第六位は佛蘭西で、二百萬噸、第七位は和蘭で、二百萬噸、第八位は諾威で、二百萬噸、第九位は丁抹で、百萬噸、第十位は瑞典で、百萬噸、第十一位は希臘で、百萬噸、第十二位は支那で、百萬噸、第十三位は露國で、百萬噸、第十四位は白耳義で、百萬噸、第十五位は葡萄牙で、百萬噸、第十六位は西班牙で、百萬噸、第十七位は墨西哥で、百萬噸、第十八位は亞爾然丁で、百萬噸、第十九位は智利で、百萬噸、第二十位は土耳其で、百萬噸、第二十一位は埃及で、百萬噸、第二十二位は波斯で、百萬噸、第二十三位は泰國で、百萬噸、第二十四位は比律賓で、百萬噸、第二十五位は印度で、百萬噸、第二十六位は濠洲で、百萬噸、第二十七位は南阿で、百萬噸、第二十八位は新西蘭で、百萬噸、第二十九位は埃及で、百萬噸、第三十位は葡領印度で、百萬噸、第三十一位は佛領印度支那で、百萬噸、第三十二位は和蘭領印度で、百萬噸、第三十三位は其他で、百萬噸、

海運の重要性

海運の重要性は、其國の勢力に比例する、一に船、二に船、三にも船、であるとさへ言はれる程重要視されて居る事は、國防と産業とに密接の關係にあるからである、

國防と産業

國防と海運とは殆んど離すことの出來ない關係にあつて、此關係は古今東西を通じて變らない、平時に於ける國防は、國家總動員の必要に迫られて居る時代に於ては、海運の國防的價値は一層重大性を加へて來たのである、從つて國防の見地から海運の發達を圖ることは、國家として當然の事であるが、海運は又國民經濟の上から見ても、國家の富源を開發し、國民の生活を豐富ならしめる上に於て、缺くことの出來ない重要な産業である、

産業として見ても

我國に於ける海運業は、明治十二年大阪商船の創立に始まり、其後日清、日露兩役の輸送に際會して、著しく發展したのであるが、第一次世界大戰の勃發するや、我國海運界は、未曾有の活況を呈し、船腹の不足は、各國をして我國に船舶の建造を求めしめ、造船業は勿論、鐵鋼業、機械工業、木材業等關聯諸産業の勃興を促し、我國經濟界に一大飛躍を遂げしめたのである、然るに大戰の終了と共に、各國の造船業は、急速に復興し、海運界は、再び不振に陷り、其後數年間は、全く救ひ難き狀態に在つたのである、

現在

現在の我國の船腹は、約六百萬噸、其内容は、汽船、帆船、發動機船、機帆船、艀船、曳船、漁船、其他特殊船等であるが、其中汽船は、約五百萬噸、帆船は、約十萬噸、發動機船は、約十萬噸、機帆船は、約七十萬噸、艀船は、約二十萬噸、曳船は、約二萬噸、漁船は、約十萬噸、其他特殊船は、約二萬噸である、

統計

昭和十五年三月末現在の我國の船腹は、總噸數六百萬噸に達し、之を世界各國の船腹と比較すると、第一位は英國で、二千二百萬噸、第二位は米國で、一千二百萬噸、第三位は獨逸で、五百萬噸、第四位は日本で、四百萬噸、第五位は伊太利で、三百萬噸、第六位は佛蘭西で、二百萬噸、第七位は和蘭で、二百萬噸、第八位は諾威で、二百萬噸、第九位は丁抹で、百萬噸、第十位は瑞典で、百萬噸、第十一位は希臘で、百萬噸、第十二位は支那で、百萬噸、第十三位は露國で、百萬噸、第十四位は白耳義で、百萬噸、第十五位は葡萄牙で、百萬噸、第十六位は西班牙で、百萬噸、第十七位は墨西哥で、百萬噸、第十八位は亞爾然丁で、百萬噸、第十九位は智利で、百萬噸、第二十位は土耳其で、百萬噸、第二十一位は埃及で、百萬噸、第二十二位は波斯で、百萬噸、第二十三位は泰國で、百萬噸、第二十四位は比律賓で、百萬噸、第二十五位は印度で、百萬噸、第二十六位は濠洲で、百萬噸、第二十七位は南阿で、百萬噸、第二十八位は新西蘭で、百萬噸、第二十九位は埃及で、百萬噸、第三十位は葡領印度で、百萬噸、第三十一位は佛領印度支那で、百萬噸、第三十二位は和蘭領印度で、百萬噸、第三十三位は其他で、百萬噸、

主要

各國の所有船腹の增加狀態を見ると、昭和十四年六月末現在の英國の船腹は、一千二百萬噸、米國は、一千萬噸、獨逸は、五百萬噸、日本は、四百萬噸、伊太利は、三百萬噸、佛蘭西は、二百萬噸、和蘭は、二百萬噸、諾威は、二百萬噸、丁抹は、百萬噸、瑞典は、百萬噸、希臘は、百萬噸、支那は、百萬噸、露國は、百萬噸、白耳義は、百萬噸、葡萄牙は、百萬噸、西班牙は、百萬噸、墨西哥は、百萬噸、亞爾然丁は、百萬噸、智利は、百萬噸、土耳其は、百萬噸、埃及は、百萬噸、波斯は、百萬噸、泰國は、百萬噸、比律賓は、百萬噸、印度は、百萬噸、濠洲は、百萬噸、南阿は、百萬噸、新西蘭は、百萬噸、埃及は、百萬噸、葡領印度は、百萬噸、佛領印度支那は、百萬噸、和蘭領印度は、百萬噸、其他は、百萬噸、

主要

各國の所有船腹の增加狀態を見ると、昭和十四年六月末現在の英國の船腹は、一千二百萬噸、米國は、一千萬噸、獨逸は、五百萬噸、日本は、四百萬噸、伊太利は、三百萬噸、佛蘭西は、二百萬噸、和蘭は、二百萬噸、諾威は、二百萬噸、丁抹は、百萬噸、瑞典は、百萬噸、希臘は、百萬噸、支那は、百萬噸、露國は、百萬噸、白耳義は、百萬噸、葡萄牙は、百萬噸、西班牙は、百萬噸、墨西哥は、百萬噸、亞爾然丁は、百萬噸、智利は、百萬噸、土耳其は、百萬噸、埃及は、百萬噸、波斯は、百萬噸、泰國は、百萬噸、比律賓は、百萬噸、印度は、百萬噸、濠洲は、百萬噸、南阿は、百萬噸、新西蘭は、百萬噸、埃及は、百萬噸、葡領印度は、百萬噸、佛領印度支那は、百萬噸、和蘭領印度は、百萬噸、其他は、百萬噸、

世界

各國に於ける海運業は、昭和十二年頃から、漸く好轉の兆を見せ、昭和十四年に至つては、各國共に、空前の活況を呈するに至つたのである、

我國

我國に於ける海運業は、昭和十二年頃から、漸く好轉の兆を見せ、昭和十四年に至つては、各國共に、空前の活況を呈するに至つたのである、

我國政策

我國に於ける海運業は、昭和十二年頃から、漸く好轉の兆を見せ、昭和十四年に至つては、各國共に、空前の活況を呈するに至つたのである、

一、世界に於ける船舶の現狀

世界に於ける船舶の現狀を概觀するに、昭和十四年六月末現在の我國の船腹は、約六百萬噸、其内容は、汽船、帆船、發動機船、機帆船、艀船、曳船、漁船、其他特殊船等であるが、其中汽船は、約五百萬噸、帆船は、約十萬噸、發動機船は、約十萬噸、機帆船は、約七十萬噸、艀船は、約二十萬噸、曳船は、約二萬噸、漁船は、約十萬噸、其他特殊船は、約二萬噸である

歴史の大詰
獨逸の勝利は決定的
英軍事評論家も遂に認む
宮本佐市

獨ソ戦の前途に就き英軍事評論家として名ある英のリデル・ハートは、今次獨軍の電撃戦、又対ポーランド戦、対仏戦をも主とした分析、獨軍の編成すべき機械化部隊の価値を論じ、且つ英仏の側に立脚しての批判を二回にわたり述べ、そして「英國は英本土の防衛さえ出来ようか」と迄極言して以来今日まで約十三箇月を経過したが、その間英國は獨軍の英本土上陸作戦に対し何等の積極的な対抗策を講じ得ず、ただ空軍による獨軍の英本土上陸作戦の妨害と、英國の海上封鎖とに依存して来たのみであり

臺灣日日新報　昭和十五年七月十六日（火曜日）　（第二種郵便物認可）

大陸から勇士歸還

軍靴の音も高らかに
市民の歡呼裡に原隊へ

【○○電話】南支戰線にて勇敢に戰ひ名譽の負傷をした勇士○○名は入院の○○病院で○○に經過○○上陸を告げ、歡迎準備萬端整へた○○驛に、生憎兩日からの小雨を衝いて、一歩の上陸を踏みしめてしばらくうつとりした感慨の香も高らかに

【臺南電話】牛嶋軍司令官は十七日に來南

日午後四時八分着上り列車で來南するが、當日は降雨のため出迎は見合せ、翌十八日午前七時半より官舍に於て簡單な歡迎式を擧行、十八日午前七時半より官舍に於て簡單な歡迎式を擧行、十八日午前七時半より官舍に於て簡單な歡迎式を擧行、

雨そ降る

（上）

丸山義二

都会生活者にとつて雨程厄介なものはない。殊に生活者にとつて雨程厄介なものはない。殊に生活者にとつて雨程厄介なものはない。殊に

（可郵物便郵種三第）

皇帝陛下御躬ら嚴かな鎭祭の御儀

【新京十五日發同盟】紀元二千六百年の國家的大祭日を目前に控えた十五日午前十時から宮中賢所において天皇陛下御躬ら皇祖天照大神を始め奉り歴代天皇の御靈に對し皇國の弥栄と皇軍の武運長久を祈念あらせられ、次で皇靈殿において皇祖皇宗の御靈に對し奉り同様の祭儀を執行あらせられた後、皇帝陛下には午後一時三十分から御正殿において滿洲國國務院の國務總理大臣以下の敬賀を受けさせられ、引續き國務院各部總長、最高法院院長、參議府參議、滿洲國軍最高顧問、滿洲國軍將官、滿洲國軍軍官學校校長、滿洲國軍軍官學校生徒隊長、滿洲國軍軍官學校生徒隊副隊長、滿洲國軍軍官學校生徒隊中隊長、滿洲國軍軍官學校生徒隊區隊長、滿洲國軍軍官學校生徒隊區隊附、滿洲國軍軍官學校生徒隊區隊附補、滿洲國軍軍官學校生徒隊區隊附補、滿洲國軍軍官學校生徒隊區隊附補

榮冠は長榮中へ

北一中チームの次回に期待

全島中等蹴球大會了る

戰評　本大會を通じて最も白熱的の好試合であつたと云ふ事は前日に引續き十四日午前九時より北一中對長榮中の決勝戰を觀戰した觀衆一萬餘名の一致した感想であつた、兩チームは共に實力伯仲の間柄であつたが、長榮中は一年生ながら堅實なプレーを續ける左翼の林、中堅の岡川、右翼の田川の三選手を中心として、攻守共に整然たる陣容を以て臨んだのに對し、北一中は左翼の林古